ГАЗЕТА ПОСЕЛЕНИЯ РОГОВСКОЕ В ГОРОДЕ МОСКВЕ

Перспектива

№7 30 июля 2020 года

НОВОСТИ | СОБЫТИЯ

Официальный сайт: rogovskoe.org

Образование

Долгожданный выпускной!

Праздничный вечер, посвященный окончанию учебного года, прошел в столице 24 июля.

Для 58 выпускников ГБОУ Школа 2073 наступила непростая экзаменационная пора, уже завтра они станут студентами вузов и колледжей, придут на работу в трудовые коллективы, будут осваивать новые профессии. Учителя, родители постарались сделать все возможное, чтобы подготовить ребят к новой, взрослой жизни.

Особой гордостью школы являются выпускники, окончившие ее с медалью. Среди них выпускница Роговской школы Надежда Дмитренко. За отличную учебу аттестаты особого образца получили выпускники 9 класса Роговской школы: Мария Голова, Дарья Петрова, Яна Мишина и Иван Ткачишин. От всей души поздравляем выпускников, учителей и родителей!

Выпускники школы 2073 приняли участие в главном праздничном мероприятии - Московский выпускной-2020, который состоялся в Парке Горького в Москве. В этом году из-за пандемии он прошел на месяц позже, чем обычно.

Поздравить вчерашних школьников приехали популярные российские исполнители. Завершилось мероприятие красочным салютом.

Дата

Высшей пробы юбилей!

В июле золотой юбилей отметили супруги Черногоровы Михаил Васильевич и Лариса Васильевна.

Родились и выросли будущие супруги в нашем поселении. Михаил - в деревне Горнево, Лариса - в Спас-Купле. Оба учились в школе д.Спас-Купля. В 1968 году Михаила забрали в армию. Проходил службу солдат в Польше. Через два года молодые расписались в Роговском сельском совете.

Устроившись водителем в воинскую часть, Михаил перевез жену к себе. В семье родились дочь Светлана и сын Денис. После рождения дочери, Лариса Васильевна устроилась работать в детский сад, заочно окончила Орехово-Зуевское педагогическое училище, и вот уже более сорока лет занимается своим любимым делом. За многолетний и добросовестный труд Михаил Васильевич и Лариса Васильевна были награждены почетной государственной наградой – медалью «Ветеран труда».

Дети выросли добрыми и порядочными людьми, еще в юности определились с профессией. Сын и дочь служащие Российской армии.

- Наше счастье в наших внуках, - говорит Лариса Васильевна. - У нас их четверо. Мы считаем, что умение понимать друг друга, любить всей душой свою вторую половинку, дарованную тебе Богом - это и есть секрет семейного долголетия.

Совет ветеранов поселения Роговское сердечно поздравляет юбиляров! Будьте счастливы еще много-много лет!

Праздник

День семьи

Воспитанники ГБОУ Школа №2073 ОП «Колокольчик» отметили День семьи, любви и верности.

У этого праздника, который отмечается 8 июля в нашей стране, есть особые традиции. К примеру, его символом считают полевую ромашку, в нашей культуре этот цветок издавна считается символом любви, неспроста на ней гадают «любит - не любит». В честь Дня семьи и верности даже выпустили специальную медаль. На одной ее стороне изображены Петр и Феврония, а на другой – ромашка. Ее вручают лучшим семьям России – тем, которые воспитывают много детей, а также парам, которые смогли дожить вместе до золотой или бриллиантовой свадьбы. В день памяти святых Петра и Февронии в церквях проводят праздничные службы.

Воспитанники младшей группы «Радуга» отметили светлый праздник увлекательным мастер-классом и изготовили символ этого праздника - ромашку. После этого провели весёлые соревнования, кто быстрее соберёт цветок на площадке детского сада!

Ребята старшей группы «Вишенка» в продолжении знакомства с русскими обычаями, традициями и праздниками рассказывали о своих семьях, о том, как важно любить и уважать друг друга, а затем украсили большое и любящее сердце символом праздника - ромашками.

Материал с официальной страницы Фейсбук ГБОУ школа 2073 ОП «Колокольчик»

Память

Ржевский мемориал собрал ветеранов

Председатель Совета ветеранов поселения Роговское Надежда Филонова 28 июля приняла участие в выездном заседании, которое прошло в городе Ржев Тверской области.

Делегацию возглавил Иван Тумко, председатель Совета ветеранов Троицкого и Новомосковского административных округов, который подвел итоги работы общественных организаций во время пандемии.

В рамках встречи, делегация посетила места воинской славы города Ржева и памятник Советского солдата, чтобы отдать дань памяти советским воинам, принимавшим участие в боях во время Великой Отечественной войны.

Мастер-класс

Фокус с фломастером

Столица возвращается к привычному ритму жизни, к смягчению режима повышенной готовности.

Но пандемия научила нас тому, что надо быть готовыми к любой ситуации. И даже в таких необычных условиях жизнь активно идёт, деятельность продолжается.

Мастер-класс «Фокус с фломастером» провел фокусник-иллюзионист Константин Загузин.

Мероприятие прошло дистанционно. Автор видео поделился секретами мастерства на YouTube канале Дома культуры «Юбилейный». Немного тренировки и минимум реквизита позволили гостям встречи самостоятельно научиться магическим приемам.

Возможно, благодаря этому мастер-классу, кто-нибудь из зрителей посвятит свою жизнь фокусам, как это сделал когда-то экс-участник театрального коллектива «Откровение» Константин Загузин.

Благоустройство

Не будьте варварами в своем поселке!

Невооруженным взглядом видно, что с момента присоединения к Москве поселок Рогово превратился в цветущий, яркий центр поселения Роговское.

За период с 2013 года на территории поселения был проведен большой комплекс работ по благоустройству дворовых территорий «по московским стандартам» всех многоквартирных домов с устройством цветников, газонов, современных детских площадок с покрытием. В общей сложности установлено 25 детских и 11 спортивных площадок.

В планах этого года завершить ремонт хоккейной коробки в поселке Рогово с устройством резинового покрытия, обустроить новые детские и спортивные площадки в деревнях поселения: Богородское, Рождественно, Спас-Купля, Каменка, ул. Лесная, п. Рогово, ул.Заречная. Кроме того, детские площадки в д. Петрово и д. Каменка, ул. Парковая дооснастят игровым оборудованием для детей постарше.

Детские игровые площадки в ежедневном режиме осматривают специалисты на предмет безопасности. Специалисты Управляющей компании при ежедневном осмотре проверяют прочность конструкций, узлы крепления, наличие дефектов. Данные осмотра заносят в журнал. При обнаружении дефектов их устраняют. Если это невозможно, то принимают меры по демонтажу игрового оборудования. О любых неисправностях диспетчерская служба Управляющей компании ежедневно принимает заявки от населения по телефону: **8-967-045-58-42.** Также на вопросы, касающиеся содержания детских площадок, их плановый ремонт готовы ответить сотрудники отдела Жилищно-коммунального хозяйства и благоустройства администрации поселения Роговское по телефону: **8-495-850-98-54,** либо в часы приема.

Уважаемые родители, необходимо помнить, что отпускать ребёнка самостоятельно гулять небезопасно. Ознакомьте детей с правилами безопасного поведения на детской площадке. Также стоит отметить участившиеся случаи вандализма в поселке. Удивительно, но факт. То, что создано для жителей, подвергается умышленной поломке: неизвестные лица откручивают болты на скамейках, отламывают листочки на украшении сцены, ломают детали у пушки, воруют цветы и декоративные архитектурные формы.

Проявите благоразумие, чтобы наше поселение всегда оставалось красивым и комфортным!

Дороги

23 тысячи кв.м. дорог отремонтированы

В 2020 году в поселении отремонтировано двадцать три тысячи квадратных метров дорожного покрытия. Текущий ремонт проезжей части дорог выполнили в населенных пунктах: Ильино, Васюнино и Рогово.

После снятия ограничений, связанных с пандемией коронавируса, специалисты подрядной организации приступили к работам по благоустройству дворовых территорий поселения.

Установку новой спортивной площадки начали в деревне Каменка на улице Парковой. Площадку обустроят около дома №38. На специальное резиновое покрытие планирую установить турники, брусья, скамейки и урны.

Также, в ближайшее время, новая детская площадка со спортивными элементами появится на улице Заречной в поселке Рогово, и деревне Богородское. Специалисты подготовили основания под площадку.

Малые архитектурные формы для детей от 7 до 14 лет установят в деревне Петрово.

Завершаются работы по обустройству детской площадки в деревне Спас-Купля. Для детей младшего возраста установят качели, горку, песочницу и игровой лаз.

Специалисты подрядной организации 20 июля завершили подготовительные работы по благоустройству тротуара на улице Солнечной в деревне Богородское.

После окончания основного этапа строительства новое дорожное покрытие соединит деревню Богородское и поселок Рогово. Общая площадь работ составит 1625 квадратных метров. Тротуар проложат вдоль автомобильной дороги.

Также завершаются работы по устройству тротуара в поселке Рогово. Работы осуществляют от дома №43 на улице Полевая. В будущем на этой улице обустроят контейнерную площадку для сбора мусора.

Полным ходом идет ремонт дорожно-тропиночной сети в центральной части поселка Рогово. Специалисты подрядной организации произведут замену бордюрного камня и асфальтового покрытия тротуара от дома №17 до дома №20 на улице Школьной.

Столица

4 дома вошли в план капремонта

Утвержден краткосрочный план реализации региональной программы капитального ремонта многоквартирных домов в Москве на 2021-2023 гг. ФКР Москвы.

Фондом капремонта направлены предложения собственникам квартир в домах, попавших в план 2021. Ознакомиться с адресным перечнем домов вашего района можно на интерактивной карте, а с предложением собственникам – воспользовавшись электронным сервисом ФКР Москвы. В подъездах домов, вошедших в краткосрочный план, размещены уведомления о необходимости в течение 3 месяцев провести общее собрание собственников и принять на нем решение, в том числе, по вопросу перечня услуг и работ по капитальному ремонту.

В список вошли дома: д. Ильино, д.1, д. Каменка, ул. Центральная, д.22, в п. Рогово дома 5 и 7 по ул. Школьной.

Культура

КультЛето для роговчан

Дом культуры «Юбилейный» организует досуг для детей и подростков в рамках программы летнего отдыха «КультЛето».

Три видео мастер-класса в технике АйрисФолдинг представила Елена Мокрушина, руководитель кружка общего дошкольного развития «Ступени». Елена Мокрушина познакомила детей и их родителей с интересной техникой наклеивания полосок бумаги, сложенных пополам на заранее приготовленную айрис-схему. Смастерить черепашку, чудо-яблоко или радужное сердечко сможет любой желающий. Техника «радужного складывания» проста и красива, она не требует много затрат! Будьте уверены: малыши дошкольного возраста всерьез заинтересуются, как сделать оригинальные открытки и красочные картинки своими руками.

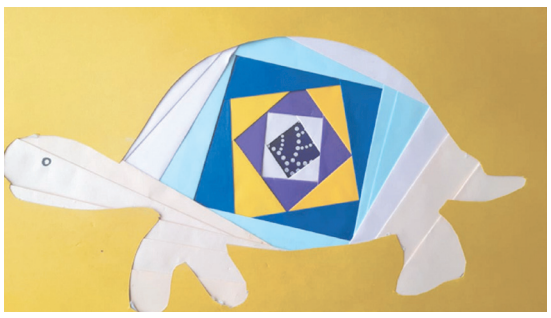

Все видео ролики размещены на You Tube канале Дома культуры «Юбилейный». Регистрация не требуется.

Рогово

Библиотека ждет читателей

Библиотека ГБУК г. Москвы «ДК «Юбилейный» возобновила работу и готова принимать своих читателей.

- Много обращений было от родителей, переживающих, что детям необходимо освоить школьную программу, заданную на лето, и мы очень рады вновь открыть двери нашей библиотеки и принимать своих дорогих читателей, – отметила заведующая библиотекой Галина Васильевна Лушина. - Читальные залы пока работают в ограниченном режиме, и стоит помнить, что присутствие на территории библиотеки предполагает безусловное соблюдение требований санитарно-эпидемиологической безопасности, установленных Роспотребнадзором и органами власти Москвы. Ношение маски и перчаток обязательно для всех. Каждый входящий в библиотеку должен продезинфицировать руки с помощью дезинфектора, расположенного на входе. Необходимо соблюдать социальную дистанцию в 1,5-2 метра.

Культура

Коллективы завершили год

Отчётный концерт прошел в Доме культуры «Юбилейный» в онлайн режиме.

Трансляцию отчётного выступления творческих коллективов ДК «Юбилейный» за 2019 год могут посмотреть все желающие. Концертную программу под названием «Дом, в котором мы живём» запустили на официальном сайте ГБУК ДК «Юбилейный» https://www.dk-rogovo.com/

С 21 июля все желающие могут насладиться выступлением вокально-эстрадных ансамблей «Камертон» и «Родничок», а также по достоинству оценить игру артистов театрального коллектива «Скоморошина». Творческие номера покажут воспитанники кружка общего дошкольного развития «Ступени» и хореографический коллектив «Капельки».

Желаем вам приятного просмотра!

Спорт

День Молодежи по-спортивному

Представители СК «Монолит» приняли участие в турнире по мини-футболу, посвящённому Дню Молодёжи в ТиНАО.

Спортивный праздник состоялся 4 июля в поселении Краснопахорское на территории спортивного парка «Красная Пахра» с целью привлечения жителей Москвы к занятиям физкультурой и спортом, а также с целью обеспечения здорового досуга для жителей. Организатором соревнований выступил «Центр физической культуры и спорта ТиНАО города Москвы» Департамента города Москвы.

От поселения Роговское в спортивной игре приняли участие две команды, в соответствии с требованиями к участникам и условиями их допуска. Победители и призёры в соревнованиях по мини-футболу определялись по наибольшему количеству набранных очков. Несмотря на то, что в этот раз одержать победу не удалось, наши спортсмены сражались достойно, показали прекрасную игру и, несмотря ни на что, бились до конца. Желаем дальнейших успехов нашим футболистам!

Победа и отбор

Тренер по дартсу из Роговского стал призером в турнире среди жителей Новой Москвы.

Владимир Цеханович, тренер по дартсу в спортивном клубе «Монолит», 5 июля завоевал третье место в турнире, организованном среди жителей Новой Москвы.

Соревнование прошло в поселке Марьино поселения Филимонковское.

— За призовые места боролись десять команд. Это был отборочный этап турнира. Его победители будут участвовать в городских соревнованиях. Владимир Цеханович тренируется самостоятельно, со своими специальными дротиками, — сообщил Алексей Алехин, директор спортивного клуба «Монолит».

Документы

Оформление земельных участков

Порядок оформления земельно-правовых отношений на земельные участки, расположенные в границах особо охраняемых зеленых территорий (далее - ООЗТ), в Троицком и Новомосковском административном округе города Москвы. Департамент городского имущества города Москвы (далее – Департамент) разработал данные Правила и проводит работу по оформлению земельно-правовых отношений на земельные участки, расположенные в границах ООЗТ, для размещения некапитальных объектов.

В качестве заявителей могут выступать правообладатели (собственники, арендаторы) земельных участков, находящихся в непосредственной близости (на расстоянии не более 25 метров) от границ ООЗТ.

На запрашиваемой территории правообладатели имеют возможность разместить следующие некапитальные объекты:

- открытые спортивные, игровые, детские площадки, площадки для отдыха, площадки для выгула и дрессировки собак;
- малые архитектурные формы (элементы декоративного оформления, устройства для оформления мобильного и вертикального озеленения, городская мебель, игровое, спортивное, осветительное оборудование);
- фонтаны (с устройством ограждающих конструкций гидротехнических систем с заглублением до 0,5 м);
- голубятни (объекты из облегченных конструкций общей площадью до 20 кв. м без устройства фундаментов, предназначенные для содержания голубей);
- помещения электрических подстанций (включая трансформаторные подстанции и тяговые подстанции) и электрических распределительных устройств, не являющиеся объектами капитального строительства.

Указанные некапитальные объекты размещаются на основании договора на размещение некапитальных объектов на срок не более 5 лет (с возможностью переоформления на новый срок).

Для рассмотрения вопроса об оформлении земельно-правовых отношений на участок, в границах ООЗТ, заявителю необходимо представить в Департамент минимальный комплект документов:

- документ, удостоверяющий личность заявителя или документ, подтверждающий полномочия представителя действовать от имени заявителя;
- подготовленный заявителем проект схемы размещения объектов, в границах особо охраняемой зеленой территории с указанием площади территории (но не более 1 га) по форме, утвержденной правовым актом Департамента городского имущества города Москвы

https://www.mos.ru/dgi/documents/normativnye-dokumenty/view/181119220/;

- согласие заинтересованных лиц – правообладателей смежных земельных участков, находящихся в непосредственной близости (на расстоянии не более 25 метров) от границ запрашиваемой территории, определяемой схемой размещения объектов.

Подробная информация по вопросу оформления земельно-правовых отношений в границах ООЗТ размещена на сайте Департамента городского имущества города Москвы

https://www.mos.ru/dgi/documents/obraztcy-dokumentov/view/180730220/

Срок оказания государственной услуги, не включая приостановку, составляет 22 рабочих дня.

Ориентировочная плата за пользование участком площадью 0,5 га составляет 50 000 руб./год

Обратиться за оказанием государственной услуги «Выдача договора на размещение объекта благоустройства (элементов благоустройства территории)» можно в любое отделение Департамента городского имущества г. Москвы, представив необходимый комплект документов.

Безопасность

Пожары - проблема для СНТ

В помещении администрации поселения Роговское проведена встреча с представителями садоводческих, огороднических и дачных некоммерческих объединений граждан по вопросам обеспечения пожарной безопасности на территориях СНТ.

Сотрудник 2 РОНПР Управления по ТиНАО ГУ МЧС России по г.Москве Алексей Тихонов и ответственные должностные лица от администрации поселения во время мероприятия с представителями садовых объединений поселения рассказали об обстановке с пожарами и их последствиями на территории поселения.

Сотрудник МЧС рекомендовал присутствующим жителям и должностным лицам не забывать о соблюдении элементарных правил пожарной безопасности, не создавать пожароопасных условий и ситуаций, особое внимание обратил на использование печного отопления; напомнил правила безопасного поведения в природной среде, безопасной эксплуатации бытового электрооборудования и теплогенерирующих устройств, бытового электрооборудования, особенно в частных жилых домах.

Вопросы обеспечения пожарной безопасности садовых товариществ особенно актуальны, так как с наступлением пожароопасного периода наблюдается увеличение числа пожаров на территории населенных пунктов и садоводческих товариществ. По окончанию мероприятия жителям были представлены памятки и экспресс-информации регионального отдела на противопожарную тематику.

Внимание

Сверка счетчиков не производится!

До 01 января 2021 года действует мораторий на поверку счетчиков.

Федеральное агентство по техническому регулированию и метрологии представило разъяснения к вступившему в действие 6 апреля 2020 года постановлению Правительства Российской Федерации от 2 апреля 2020 г. № 424 «Об особенностях предоставления коммунальных услуг собственникам и пользователям помещений в многоквартирных домах и жилых домов», в том числе регулирующее осуществление поверки бытовых приборов учета в срок до 1 января 2021 года.

Согласно представленным разъяснениям, все бытовые приборы учета могут применяться физическими лицами – потребителями коммунальных услуг без проведения очередной поверки.

Жилищные объединения, управляющие и ресурсоснабжающие организации обязаны принимать показания таких приборов для расчета размера платы потребленных коммунальных услуг, при этом неустойка (штраф, пени) не взыскивается.

Принятые меры связаны с минимизацией рисков заражения населения новой коронавирусной инфекцией, поскольку поверка бытовых приборов учета требует непосредственного нахождения специалиста-поверителя на территории жилого помещения владельца.

Соответствующие разъяснения также были направлены в адрес аккредитованных лиц на право поверки бытовых приборов учета. Обращаем внимание граждан на возможные мошеннические действия на рынке услуг поверки бытовых приборов учета. Вся поступающая от недобросовестных компаний информация об обязательной поверке до конца 2020 года бытового прибора учета физическими лицами является ложной и не соответствует действительности.

Росстандарт обращает внимание, что любая информация о необходимости произвести поверку счетчиков до конца текущего года является недостоверной, а лица, требующие за это деньги — мошенниками.

Эхо войны

Опасные находки

Великая Отечественная война закончилась 75 лет назад, но ее отголоски слышны до сих пор.

В воскресенье, 26 июля, в деревне Кузовлево местными жителями были обнаружены боевые снаряды, недалеко от садоводческого товарищества «Родник». Здесь, у деревни Кузовлево проходили самые ожесточенные бои и в годы нашествия Наполеона, и в годы Великой Отечественной войны, дважды наши войска остановили здесь врагов, рвущихся к столице.

В глубоком овраге снаряды пролежали более 70 лет и по сообщению экспертов оказались действующими. Снаряды, извлеченные из земли саперами войсковой части г.Наро-Фоминск, были доставлены на спецполигон, где с соблюдением всех мер безопасности уничтожены.

Необходимо помнить, что боеприпасы времен войны несут большую опасность! При их обнаружении незамедлительно звоните по телефону экстренных служб 102 или 112.

Будьте внимательны и осторожны! До прибытия полиции и саперов категорически запрещается:

- самостоятельно извлекать боеприпасы;
- ударять по корпусу и взрывателю;
- переносить их с места на место;
- разбирать, распиливать, воздействовать огнем.

Берегите себя и своих близких!

ПЕРСПЕКТИВА
Газета «Перспектива» №7 от 30.07.2020 г.

Издатель и учредитель: Администрация Роговского поселения в городе Москве.
Материалы газеты подготовлены сотрудниками администрации поселения Роговское и муниципальных учреждений.
Отпечатано в филиале ОАО «ПФОП» «Волоколамская типография»

г. Волоколамск, ул. Парковая, д. 9
Заказ № 1473. Тираж 999 экземпляров.
Подписано в печать 29.07.2020 года
Распространяется бесплатно.
Телефоны для справок: 8-495-850-99-11
E-mail: new.rogovo@yandex.ru